



# L'ECO della Bassa Bresciana

settimanale d'informazione



Anno XXVII - N. 30 - 19 Ottobre 2008 - Aut. Trib. Brescia 19/4/82 N. 21 - 1 copia € 1, copia arretrata € 1,50 - Abb. annuo € 30 - Sped. Abb. Post. D.L. 353/2003 - 45% - Art. 1 comma 1 L. 46/2004 - DCB di BS Ed. "Il Castello" di M. Pasini & C. s.n.c. - 25018 Montichiari (Bs) Via C. Battisti, 88 - Tel. 030 964039 - Dir. Resp. Damiano Baronchelli - Stampa Tipolitografia Ciessegrafica - Montichiari (Bs) - Tel. 030 961300

**"La Pallavolo deve rimanere a Montichiari!"**

## L'Acqua Paradiso indigesta all'Amministrazione?

Intervista del Presidente su Brescia Oggi: "Poca attenzione, potrei andarmene"

Nella nostra lettura quotidiana dei giornali ci ha colpito la dichiarazione del Presidente dell'Acqua Paradiso, squadra di pallavolo che milita in serie A: dalla delusione per la prima sconfitta, con la fiducia però per un bel campionato, alle considerazioni sul rapporto con l'Amministrazione comunale di Montichiari.

Dopo la querelle apparsa sui giornali lo scorso anno, sembrava tutto appianato sull'ipotizzata perdita della Pallavolo a Montichiari, destinata ad altri lidi. Ricomposta la diatriba, è rimasta però, fra l'Amministrazione comunale e l'Acqua Paradiso, una distanza che sembra incolmabile.

La Pallavolo Bresciana nasce a Carpenedolo, si sviluppa a Montichiari e dal Palafiera (demolito a nostro avviso troppo frettolosamente senza ponderare altre soluzioni) ha trovato la sede ideale al Pala George, e lì deve rimanere.

Certo è che occorre una maggiore considerazione da parte dell'Amministrazione comunale di Montichiari per questa Società che ci regala uno sport nazionale seguito da migliaia di tifosi.

L'assenza del Sindaco alla presentazione ufficiale della nuova stagione sportiva (una fugace apparizione per un brindisi con il Presidente nella saletta vip) e dell'assessore allo sport, ha visto il solo saluto, richiesto, dell'assessore Carzeri. Una assenza che è stata sottolineata dai molti tifosi presenti alla serata, che non hanno mai visto la persona del Sindaco nelle manifestazioni ufficiali.

Una situazione che vede al di fuori dello sport la natura della querelle fra Gabana ed il Sindaco Rosa. Una deduzione che trova conferma nelle dichiarazioni del Presidente: **"...Non parliamo de-**



Il Presidente dell'Acqua Paradiso Gabana. (BAMS - Matteo Rodella)

**gli ostacoli, irragionevoli e ripetuti, che mi vengono opposti nell'attività imprenditoriale quotidiana. Tutto questo, mentre altri operatori concorrenti trovano porte aperte, sostegni ampi, consenso esplicito, pareri favorevoli. E' difficile darsi una spiegazione di ciò."**

Il Presidente si riferisce alla questione relativa al parere negativo alla ditta Gedit da parte dell'Amministrazione comunale di Montichiari per l'impianto di smaltimento di rifiuti speciali, mentre ad un concorrente, nella stessa zona, è stato dato parere favorevole per i rifiuti tossici nocivi (impianto, unico in Italia, di categoria superiore rispetto a quello richiesto dalla Gedit).

In una intervista, l'Assessore Provinciale all'ambiente, Enrico Mattinzoli, ebbe in proposito a sottolineare: **"Il Comune di Montichiari dovrebbe dare qualche chiarimento, dato che fatico a spiegarmi il parere favorevole al Gruppo Systema per la nuova vasca progettata a nord-ovest della Valseco e il parere contrario alla Gedit di Gabana..."**.

Nel frattempo la società Gedit

ha proseguito l'iter burocratico, nonostante il parere sfavorevole dell'Amministrazione comunale di Montichiari, (prima del parere della Provincia) che dovrebbe avere il nulla osta da parte degli organi superiori competenti in materia. E' chiaro che una volta avuto il benestare dagli organismi superiori, stanti gli ostacoli posti dall'Amministrazione, probabilmente nulla verrebbe riservato alla popolazione di Montichiari.

**L'Amministrazione comunale dovrebbe scindere i due momenti, quello sportivo da quello imprenditoriale, collaborando nel primo ambito e assumendo una equità di trattamento e di giudizio nel secondo, usando lo stesso peso e le stesse misure sia nello sport che per le attività imprenditoriali.**

L'impegno dell'Acqua Paradiso potrebbe raggiungere traguardi sportivi che farebbero la gioia di migliaia di tifosi e di un settore giovanile composto da ben 12 squadre; da parte sua l'Amministrazione comunale, che a primavera avrà un nuovo Sindaco, dovrà garantire lo sport ai livelli fin qui raggiunti in un clima di leale collaborazione a vantaggio di tutti.

Red.

### LA DELIBERA DELLA SETTIMANA

(dal sito [www.comune.montichiari.it](http://www.comune.montichiari.it))

**Delibera n. 166 del 4/9/2008**  
La Giunta Municipale ha assegnato un contributo di 500 euro alla società sportiva Tumiza Orienteering per l'organizzazione della gara di orientamento (Trail-O) che si svolgerà a Montichiari il 30 novembre.

Le ultime di **BERTOLDO**

## Fusione fredda

Alcuni anni fa, il Centro Fiera di Montichiari e la Fiera di Brescia commissionarono uno studio al prof. Lanfranco Senn, docente di economia regionale presso l'Università Bocconi di Milano, per verificare l'ipotesi di fusione tra le due società. Il luminaire arrivò alla conclusione che il matrimonio non solo era fattibile, ma era altresì auspicabile. Di più ancora. Era necessario. E presentò la parcella: 80mila euro.

Non erano stati infrequenti nemmeno prima, ma da quel dì, non si contarono più i pronunciamenti dei politici bresciani, d'ogni livello e colore, tesi a rimarcare come e qualmente la fusione fosse fattibile, auspicabile e necessaria per l'economia della provincia. L'ultima dichiarazione in ordine di tempo risale all'autunno dello scorso anno, quando il sindaco di Montichiari esternò la sua ragionevole speranza di poter siglare l'accordo entro la fine del 2007. Poi, più nulla. Calma piatta.

Il mese scorso, però, Marco Citterio amministratore delegato di Brixia Expo ha rotto la consegna del silenzio dichiarando a Matteo Meneghello del Sole 24 Ore che l'ha scritto sul giornale del 10 settembre: **"La fusione con Montichiari può aspettare. Non sta in piedi dal punto di vista economico"**. Citterio è il manager che nel giro di tre anni ha risollevato i conti di Brixia Expo.

Cambiando completamente strategia rispetto alle velleità internazionali e futuriste della precedente gestione, Citterio parla oggi di attenzione al territorio e di "reti corte". In sostanza racimola nell'ambito locale qualsiasi evento, non necessariamente espositivo, in grado di produrre fatturato e, così facendo, lancia la sfida alla Fiera di Montichiari.

Tanto è vero che ormai per volume d'affari Brixia Expo vale quasi quanto il Centro Fiera del Garda che pure può vantare spazi ben superiori e collaudata flessibilità. A ciò va aggiunto che, nel frattempo, l'Immobiliare Fiera di Brescia ha risolto i suoi problemi finanziari vendendo aree a Draco & Lonati.

I dirigenti del Centro Fiera del Garda, ad ogni modo, ostentano tranquillità. Le manifestazioni proseguono all'insegna dell'ottimismo di maniera, ed il direttore sciorina numeri all'apparenza rassicuranti. Un aumento del volume d'affari del 12% nel 2007 sull'anno precedente. Un piccolo utile. Nessuno debito.

Ma se Zorzi può permettersi di dormire sugli allori è perché sa di poter contare sulla mano provvidenziale del Comune, sempre pronta a far quadrare i conti. I bilanci della società di gestione vengono abbelliti con i soliti mezzucci. Tutto fa brodo: il convegno sul federalismo, il trofeo della ristorazione a margine di Aliment, oppure la mostra sui Longobardi prorogata fino alla fine del 2008, al museo Bergomi.

Un paio di mesi fa, il Comune ha pagato il conto mandogli dal Centro Fiera: 72mila euro per i Longobardi più 21mila euro per la gara culinaria che vanno ad aggiungersi ai 40mila per la gestione annuale del museo Bergomi. Di sicuro, trovate e triangolazioni finanziarie non guastano. Ma con la flebo dei soldi comunali si gestisce soltanto il declino.

In vista delle amministrative, sarebbe bene che la politica monteclarense esigesse dal Centro Fiera una seria operazione di trasparenza da accompagnare ad una seria riflessione sugli scenari futuri.

Bertoldo

### LA MARGHERITA

NUOVA GESTIONE



PIZZERIA - RISTORANTE  
BANCHETTI - MATRIMONI  
SERVIZIO "CATERING"  
CHIUSO IL LUNEDÌ E MARTEDÌ SERA  
Tel. 348 9115151  
Montichiari - Via S. Margherita, 6

ristorante  
*Maria*  
di Scaroni Claudio

Mezzogiorno  
APERTO TUTTI I GIORNI  
CENA SU PRENOTAZIONE  
Lunedì e venerdì per tutti

Via S. Martino della Battaglia, 107  
Montichiari - Tel. 030.961643



Viale Europa, 11  
MONTICHIARI  
Tel. 030.9650229  
ott\_leonardiad@virgilio.it

*Mauri*  
di Sola Domenica  
Orologeria Oreficeria  
Gioielleria

COMPRO ORO USATO  
PAGAMENTO IN CONTANTI  
LABORATORIO IN PROPRIO  
PER RIPARAZIONI  
Montichiari - Via M. Libertà, 11  
Tel. 030 962480

**MARMI  
FALUBBA**

di Ferrario Alan  
ARTE FUNERARIA  
MARMI PER EDILIZIA  
RESTAURO MARMI  
ANTICHI  
Tel. 030 9650127  
Via S. Martino della Battaglia, 9  
MONTICHIARI

## Nulla di fatto

**R**icognizione -sul Colle di S.Pancrazio- a seguito di ripetute richieste: un resoconto distaccato, asettico, oggettivo. Ai lettori verifiche e considerazioni.

### Partendo dal Centro Diurno Disabili (CDD).

01) Aiuole ingresso parcheggio CDD: le siepine sono ingiallite e riarse per mancanza di irrigazione/ manutenzione.

02) Percorso pedonale fino al monumento degli alpini: sporcizia diffusa, da tempo non rimossa.

03) La vegetazione della scarpata, a fianco, lasciata a sé stessa, denota un evidente stato d'abbandono.

04) Lo stesso per l'aiuola parallela: erba non sfalcata e chiazze riarse.

**Passeggiata CDD - Croce:**  
05) Il sentiero si apre su uno spiazzo. Per le piante, vedi punto 03.

06) Due tavoli, con panche. Il primo è inutilizzabile: l'asse centrale divelta dai bulloni che la fermavano; le due laterali sembruciate da vandali.

**Da monumento alpini a monumento aviazione(?):**

07) Piante di robinie e simili soffocate dall'edera e dalla vegetazione spontanea.

08) Monumento aviazione: elica asportata; resta un blocco di cemento annerito dal tempo e dal maltempo.

### Piazzale principale giochi:

09) Erma con Madonnina: aiuola piena di sporcizia.

10) Pista piccola da pattinaggio: rovinata per le troppe crepe e le erbacce. Rifarla o eliminarla perché inutilizzabile.

11) Cestino rifiuti tolto e non sostituito.

12) Residui di tronchi tagliati e buchi per pali di ferro asportati: pericolosi.

13) Impianto irrigazione continua: funzionante e non utilizzato da tempo.

14) Cancelli cortile lato sud della Pieve. Incustodito: né lucchetto, né serratura.

15) Scala spiazzo antistante ingresso ovest della Pieve: gradoni fuori livello, smossi; ed erbacce.

16) Strada inferiore bar-foresteria castello: nessuna manutenzione.

### Piccola pianetta giochi:

17) Impianto irrigazione fuori uso da tre anni.

18) Ingresso per automezzi poco praticabile per grossa buca centrale.

19) Scarpate: vedasi punto 03.

20) Cestino eliminato e non sostituito

### In generale:

21) Cestini non svuotati un po' ovunque. Sulla strada principale ne mancano quattro. Mai ripristinati.

22) Le panchine, ovunque collocate, denotano l'evidente stato d'incuria ed i danni subiti nel tempo, come può cogliere anche l'occhio meno esperto.

23) Nell'insieme si coglie un rassegnato stato di abbandono ed incuria.

### Concludendo:

**24) Al riguardo si sono succedute segnalazioni, solleciti e proteste: nulla di fatto!**

25) E' subentrato un sentimento di menefreghismo ed indifferenza totali. Salvo qualche voce isolata, sempre meno ascoltata.

**Dal CDD alla Pieve, dalla Pieve alla Croce, tutta... UNA VIA CRUCIS!**

*Dino Ferronato*

## Alla Scuola Mafalda... c'è sempre una novità

**L**a Scuola Mafalda ha aperto il nuovo anno scolastico 2008/2009 con una piacevole sorpresa! Un nuovo servizio che arricchisce l'elenco di quelli esistenti.

Un servizio che riuscirà a soddisfare una parte, seppur piccola, dei primari bisogni delle famiglie che, per impegni lavorativi, non sanno dove lasciare il proprio bambino.

Dopo un enorme lavoro, alla ricerca della miglior soluzione, si è dato vita alla sezione di "MICRONIDO" denominata "PICCOLE BIRBE".

L'accogliente "Micronido", studiato con dovizia di particolari, ha aperto le porte alle sue "Piccole birbe" il giorno 1/10/2008, accoglie bambini/e dai 12 mesi ai 36 mesi e resta aperto dalle ore 7.30 alle ore 18.00.

Gli intenti dell'Ente gestore Scuola Materna sono numerosi: creare un ambiente sano, sereno, accogliente, capace di ascoltare ed interpretare le necessità che giungono dai geni-

tori, offrire loro il meglio del nostro impegno e della nostra dedizione quotidiana.

Domenica 5 ottobre sono stati inaugurati i locali alla presenza del Sindaco, degli Assessori comunali, dell'Amministrazione e del personale della stessa Scuola Mafalda, della popolazione, dei bambini e dei loro genitori, del geometra Alberto Togni e dell'impresa Edile Tonelli e di tutti coloro che hanno seguito e collaborato con la massima attenzione e impegno alla realizzazione di questa meravigliosa realtà montecolarese.

Un grazie particolare alla gastronomia Motta e alla Floricoltura Provini, e un affettuoso abbraccio alle nostre "sarte" personali signore Renata Orlandi e Rosa Lombardi e al nostro "tuttofare" Dario Ferri che ci hanno sostenuto con il loro instancabile lavoro manuale, impegno ed entusiasmo.

Per ulteriori informazioni Segreteria Unica via xxv aprile 9 Montichiari tel. 030 964692.

## 340 anni per quattro sorelle

*Ninì, Teresa, Mary, Rosy si festeggiano*

**I**n occasione del compleanno della più anziana delle sorelle Rossi, da un semplice calcolo si è raggiunta la considerevole somma di 340 anni per le quattro sorelle.

La signora Ninì, 90 anni, compiuti presso la Casa di Riposo S. Maria in Castello di Carpenedolo, dove alloggia da alcuni anni.

La visita gradita delle sorelle Teresa 87 anni, Mary 83 e Rosy 80 con alcuni "presenti" per festeggiare il compleanno della sorella.

Avevamo già avuto occasione

di presentare sul nostro settimanale le sorelle Rossi con il fratello "Menec del leat" scomparso insieme alla sorella Virginia (Gina) entrambi all'età di 91 anni.

Una famiglia che ha sempre

riposto nella Provvidenza la propria esistenza, con un percorso che ha sempre visto unite e solidali le sorelle per risolvere i problemi quotidiani della vita.

*Daniilo Mor*



*Le sorelle Rossi: Teresa, Rosy, Ninì e Mary.*

*(Foto Mor)*

*Macelleria • Gastronomia  
Salumi • Formaggi  
Frutta • Verdura • Pane*



*Carni Certificate Chianine*



Via Tre Innocenti, 24/A - 25010 Montichiari (BS)  
Tel. 030 9650417 - Fax 030 9652551

*metti la tecnica in campo*

**moreni**

MACCHINE AGRICOLE  
via E. Montale, 35  
25018 Montichiari (BS)  
Tel. 030 9960215 Fax 030 9961299  
www.moreni.it e-mail: moreni@moreni.it

# PGT: restituire dignità al mondo agricolo

*Basta saccheggiare il territorio*

La Giunta regionale della Lombardia nei giorni scorsi (LR N° 12/05 del G:R: 8/8059) ha emanato le direttive per i **CRITERI DI IN-DIVIADUAZIONE DEGLI AMBITI AGRICOLI**. Una normativa che nel passato poteva prestarsi ad interpretazioni incerte, che ora sembrano però ben definite.

Nel Piano di Governo del Territorio occorre individuare e localizzare le aree destinate all'attività agricola di interesse strategico. Non vi saranno più aree dove il mondo agricolo verrà penalizzato a favore di insediamenti, seppur convenzionati, su colline

a carattere ambientale, zone a parchi, vaste aree a salvaguardia di un ipotetico ampliamento dell'edificazione.

Due sono i concetti fondamentali: la salvaguardia e la valorizzazione delle produttività agricole, senza vincoli e penalizzazioni, con una forte limitazione dell'uso del territorio con piani di espansione che comportino lacerazioni con nuove strade ecc.

Una regolamentazione più severa per livellamenti e bonifiche per una corretta operazione a vantaggio dell'agricoltura e non della speculazione.

La Pianura padana, di cui Montichiari è una delle zone più

rappresentative, raggiunge quasi il 50% della produzione nazionale di prodotti agricoli, ed era più che mai necessario salvaguardare questo BENE con interventi legislativi e relativi regolamenti.

A Montichiari non pochi sono stati i problemi creati dalle scelte del PRG, dall'applicazione della reciprocità, ai vincoli di edificazione per il mondo agricolo, favorendo altri insediamenti (di questo abbiamo documentato con diversi articoli).

**Il PGT deve ora adeguarsi alle nuove normative per ridare dignità e valore al territorio agricolo.**

*Red*

## Pensionati CISL in festa

*Mercoledì 22 ottobre a Corte Francesco*

Diversi anni, il prossimo saranno dieci, a Montichiari si celebra la Festa del Pensionato, aperta ad iscritti, simpatizzanti, familiari e quanti intendono trascorrere insieme una giornata di socializzazione in serenità. Con l'occasione di ritrovarsi a discorrere del passato. Un passato che è memoria per i Pensionati Cisl, che non può e non deve essere dimenticato.

L'appuntamento è per mercoledì 22 ottobre, presso l'accogliente cornice e nei giardini del rinomato e conosciuto ristorante "Corte Francesco", sulla strada Montichiari-Lonato. Per i titolari e collaboratori, ormai esiste un gemellaggio con la Cisl Pensionati per questo atteso appuntamento.

L'iniziativa è proposta dalla zona Montichiari-Ghedi con i paesi di Acquafredda, Calcinato, Calvisano, Carpenedolo, Fiesse, Gambarà, Gottolengo, Isorella, Montichiari, Remedello e Visano, in collaborazione con la Lega di Ghedi, che segue l'aspetto organizzativo.

La giornata inizierà con la S. Messa alle ore 10,30 celebrata da Padre Sante Inselvini, un missionario, con il quale da alcuni anni



Una manifestazione CISL.

si è intavolata la solidarietà verso il terzo mondo, una sensibilità che nel sindacato e nelle persone anziane non può mancare.

Completerà la riflessione della mattinata il saluto della Segreteria Bresciana della FNP, di cui è segretario generale Giampaolo Festa e segretari aggiunti Pietro Mora, Giuseppe Fadabini e Luciano Geroldi, alla quale non mancherà l'occasione di dare risposte alle attese della platea, riguardante la situazione attuale in riferimento agli aspetti economici, sociali ed assistenziali che coinvolgono la terza e quarta età e di riflesso le loro famiglie.

L'estate appena trascorsa, per molti pensionati ed anziani, anziché portare giorni di riposo e di serenità, è stata più difficoltosa del solito. Le incertezze si sono intensificate, con indiscriminati aumenti del costo della vita, che

hanno investito tutti i settori, in particolare quello degli alimentari, pasta, pane, frutta, verdure, che è il vivere e la spesa maggiore, quasi unica, dei pensionati ed anziani con basse pensioni.

La colpa quasi sempre addossata al petrolio, che in effetti ha fatto dei bei passi in avanti, ma non tali da intaccare certi settori. Certo qualche tassa Governativa in meno sulla benzina e gasolio sarebbe stata una saggia decisione, così come altri provvedimenti a favore dei più deboli economicamente. Purtroppo tali decisioni sono state rimandate, noi ci auguriamo che vengano affrontate in autunno e non restino solo parole e discussioni, senza atti concreti.

Alle 12,30 seguirà il pranzo con un ricco e particolareggiato menù, a cui farà seguito un pomeriggio danzante per gli appassionati, e per gli altri uno sano svago negli splendidi giardini di "Corte Francesco".

La quota di adesione è fissata in euro 25,00, la prenotazione è obbligatoria entro il 14 ottobre, presso la sede CISL a Montichiari, in Via A. Mazzoldi, 3 tel. 030/99 81 109.

*M. M.*

*Briciole di Bontà* di Don Luigi Lussignoli

### ESSERE BUONI

**Essere buoni**  
è dimenticare noi stessi per dedicarsi agli altri.

**Essere buoni**  
è perdonare sempre, perché la debolezza umana è più grande della cattiveria.

**Essere buoni**  
è non giudicare gli altri, perché anche noi nelle loro condizioni forse saremmo peggiori.

**Essere buoni**  
è chiudere gli occhi davanti all'ingratitude e dare anche quando non riceviamo.

**Essere buoni**  
è sorridere a chi non comprende o non apprezza la nostra generosità.

**Essere buoni**  
è portare i pesi degli altri anche quando i nostri sono già tanti.

**Essere buoni**  
è tenere in cuore le sofferenze manifestando il sorriso sulle labbra.

**Essere buoni**  
è accettare lo strano fatto che più doniamo più ci viene chiesto.

**Essere buoni**  
è riservare a se stessi nient'altro che la gioia della coscienza pura.

**Essere buoni**  
è riconoscere con semplicità che davvero buono è solo Dio.

## Cinema Gloria

**Programma di ottobre**

18-19-20 OTTOBRE = HANCOCK

25-26-27 OTTOBRE = MAMMA MIA!

PROSSIMAMENTE = AD BABYLON - WALL.E - LA MUMMIA - SFIDA SENZA REGOLE

**L'Arte del Panettiere**

## La promozione del pane

Presso il negozio L'ARTE DEL PANETTIERE, in viale G. Marconi a Montichiari, continua la promozione del PANE con alcune novità.

**Fino a mezzo chilo di pane il prezzo è di 3 (tre) euro; da mezzo chilo in poi il prezzo rimane a 2,50 euro, offerte valide fino alle feste natalizie.**

Vi sono alcune novità interessanti, dal **pane toscano**, senza sale, a 3,50 euro al chilogrammo e, su prenotazione, pane senza glutine a 6 euro al chilogrammo, **farro e kamut**.

Nel negozio si trova inoltre una variegata serie di pizze e pizette, pasticceria e prodotti da forno.



**RUOTE PER TRATTORI  
BAZZOLI ERNESTO**

BAZZOLI ERNESTO & C. s.n.c. - Via Erculiani, 140  
25018 Novagli di Montichiari (BS)  
Tel. 030.964517 - Fax 030.9981748  
www.bazzoli.net

### ENERGIE ALTERNATIVE

- FOTOVOLTAICO
- GEOTERMICO
- PANNELLI SOLARI

STUFE - CALDAIE  
IDROCAMINI  
Pellet - Mais - Legna ecc.

**FOX IL FREE s.r.l.**  
Via F. Cavallotti, 25 - Montichiari  
Tel. 030.9962691 - Cell. 340.3368168

### MACELLERIA MORATTI FRANCO

**BOVINA - EQUINA**

POLLI - INSACCATI  
CARNE  
DI PRIMA QUALITÀ  
SPECIALITÀ VARIE

Via F. Cavallotti  
Tel. 030/962044

### Antica Osteria del Gambero

Cucina tipica bresciana

Piatti consigliati dallo chef  
• tortelli di zucca  
• casoncelli alla bresciana  
• carne alla griglia

Angolo Piazza Treccani  
Montichiari - Tel. 030.961116  
Chiuso il mercoledì

**esoteric car**  
quality sound

Pioneer

ALPINE

vodafone

VASKA

Via O. Romero, 3/A - 25018 MONTICHIARI (BS)  
Tel./Fax 030.9961821 - www.esoteric-car.it - esoteric@esoteric-car.it

**ONORANZE FUNEBRI**  
**Dino Coffani**  
 MONTICHIARI - CALCINATO  
  
 Diurno e notturno  
 Tel. **030 961797**  
 disbrigo pratiche  
 gratuito  
 servizio completo  
 in tutte le  
 città e province

**NOVEMBRE MAGICO**  
**al Garden Shop**  
**Pasini**  
 sono aperte le iscrizioni per il corso di  
**CONFEZIONAMENTO**  
**NATALIZIO**  
**il corso è gratuito!!!**  
 (si paga soltanto il materiale utilizzato,  
 ogni corso sarà di 5 persone:  
 mercoledì e giovedì pomeriggio)  
*“crea le tue composizioni di NATALE”*  
 al GARDEN SHOP PASINI di Andrea Pasini  
 Via Mantova, 210 - Montichiari  
 tel. 030.964032 - fax 030.9962509

[www.bccgarda.it](http://www.bccgarda.it)  
**DIFFERENTE DA TUTTE,**  
**GIUSTA PER TE.**



A volte manca solo un tassello  
 alla realizzazione di un'impresa, di un progetto, di un desiderio.  
 Ti serve una banca agile, *differente* dalle altre ma fatta su misura per te.  
 Bcc del Garda si adatta alle tue esigenze, conosce il tuo ambiente, lavora con te.

**BCC** CREDITO COOPERATIVO **BCC DEL GARDA**

Sede Legale e Direzione Generale:  
 25018 Montichiari (BS) - Via Trieste 62 - Tel. 030 9654.1 info@garda.bcc.it



**Eugenio Cuelli**  
 n. 02-11-1925 m. 08-10-2008



**Livio Braga**  
 1° Anniversario



**Luigina Borghetti**  
 1° Anniversario



**Maria Medeghini ved. Comencini**  
 1° Anniversario



**Giuseppina Rossi ved. Alberini**  
 2° Anniversario



**Teresa Tortelli (Teresi) in Spagnoli**  
 3° Anniversario



**Pier Federico Consigli**  
 4° Anniversario

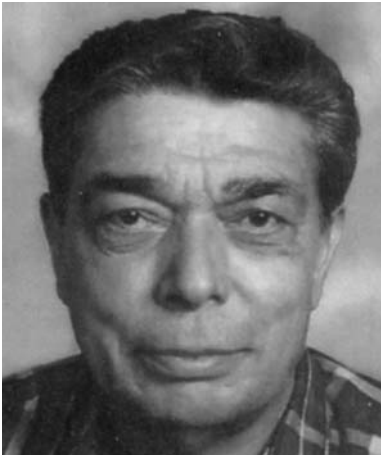

**Giovanni Soldi**  
 6° Anniversario



**Emilio Mazzotti**  
 7° Anniversario



**Pasqua Mutti**  
 8° Anniversario

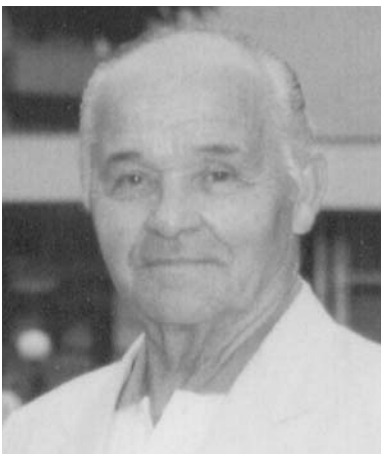

**Marino Soldi**  
 3° Anniversario



**Giovanni Zanola**  
 10° Anniversario

**A MONTICHIARI *Regina Cafè* PREFERITO DA:**



**BAR SPRITZ** **SELF SERVICE** **RISTORANTE**  
**HOTEL FARO** **CENTRO FIERA** **MARIA SCARONI**  
**PISCINE** **JOKER BILIARDI**  
**COMUNALI** **HOTEL AURORA**  
**BAR SOLE** **BOCCIODROMO**  
**PRATOBLU** **MONTICHIARI**  
**BAR GOLDEN CAFFÈ** **BAR ANGEL'S**  
**BAR SORRISO** **DAPS FREE BAR**  
**BAR SIDNEY** **RISTORANTE** **BAR RHUM E PERA**  
**BOSCHETTI**

## I Fanti in "missione" a Barcellona

**È** il caso di dire: bravi fanti della sezione fanteria monteclarense per la bella gita che avete offerto a chi fante non è!! La meta dell'escursione era Barcellona, città della Spagna, per le sue molteplici occasioni culturali e di svago.

E noi, fanti per caso, abbiamo approfittato dell'ospitalità per aggregarci al gruppo promotore che oltre al viaggio si è preoccupato di fornire salame, panini, formaggi e torte per rifocillarci durante il tragitto.

Forse sarebbe bello parlare delle sensazioni del viaggio perché il viaggio è fatica, è attesa, è salire e scendere, uscire ed entrare, è sentire odori diversi, è sopportare il peso dei bagagli o delle scarpe che gonfiano i piedi.

Tutto ciò è una musica senza note, ma che rappresenta i ritmi del susseguirsi degli eventi che compongono il nostro viaggiare.

Ma è meglio tralasciare i sentimentalismi e raccontare qualcosa del vissuto di questo viaggio.

Il primo impatto in Spagna l'abbiamo avuto entrando nella città di Figueres, per visitare il teatro-museo di Salvador Dalí. Qui abbiamo compiuto un viaggio multidimensionale costellato di sorprese, scherzi e illusioni e abbiamo apprezzato una delle menti più fertili (o disturbate) del



Il gruppo dei fanti con il segretario Roberto Chiari.

ventesimo secolo. Da una visione profana, noi gitanti abbiamo rivolto lo sguardo alla maestosa cattedrale di Barcellona, che si presenta al visitatore in tutto il suo splendore.

Qui stretti vicoli, disseminati di artisti di strada, fanno da contorno al tempio.

E poi la Sagrada Familia che ispira timore riverenziale già solo con il suo incredibile slancio verticale, e proprio come le grandi cattedrali medievali che intendono emulare, è ancora in via di costruzione.

Questo tempio è l'ultima opera incompiuta di Antonio Gaudí, che ha ricercato la perfezione dell'armonia e della prospettiva osservando la natura, dove trovava ispirazione nelle forme delle piante e delle pietre. Per non par-

lare di Montserrat (Monte Segato) dove un antico monastero benedettino costituisce una destinazione di notevole interesse ed i pellegrini giungono qui da ogni dove per venerare La Moreneta (Vergine Nera): una scultura lignea romanica raffigurante la Madonna con il Bambino.

E poi la Rambla, ampio viale pedonale sul quale tutti i giorni si accalcano barcelonnesi e forestieri.

Questa strada è punteggiata di caffè, ristoranti, chioschi, edicole e ravvivata da artisti di strada, madonnari, mimi e statue viventi.

Purtroppo Giove Pluvio non è stato clemente perché non ci ha fatto gustare questa passeggiata.

Anche la serata in un castello, con giostre di cavalieri medievali che si sfidavano in tenzoni di

fronte ad un pubblico internazionale intento a consumare la cena, è stata piacevole; e poi le danzatrici di flamenco che hanno esibito la loro arte esclusivamente per il nostro gruppo.

La mancanza di spazio non permette di fare una cronaca completa ed è ovvio che, oltre all'aspetto culturale, la gita ha avuto momenti gastronomici in ristoranti molto rinomati.

In questi viaggi non manca mai chi si prodiga a tener viva la compagnia, ed ecco quel corretto umorismo di Renato Calubini e la voce del tenore Danilo Rosa continuamente e bonariamente preso in giro da Gigi Cuelli.

La gita non sarebbe stata possibile se il fante Roberto Chiari e il direttivo della sezione non si fossero prodigati per la sua riuscita, senza dimenticare i curatori dell'organizzazione Jana e Stefano Bassi di Carpenedolo.

Albino Miceli



I danzatori di flamenco con tutto il gruppo.

### A proposito di segnali da togliere...

## Pericolosa uscita da uno stop

**L**a rubrica sui segnali stradali a Montichiari comincia a fornire utili indicazioni per cercare di risolvere alcune situazioni che meritano una certa attenzione per un provvedimento appropriato.

Un nostro caro lettore ci fa presente una situazione che spesso vive dovendo uscire dalla strada dell'ospedale di Montichiari che si immette su via Mantova.

Una serie di cartelli stradali crea come un "muro" che impedi-

sce la vista all'automobilista che dallo stop (molto arretrato rispetto alla linea dei marciapiedi) deve immettersi sulla rotonda, in direzione Mantova.

La fotografia ritrae l'automobilista che deve uscire dalla linea dello stop per poter vedere se dalla direzione Castiglione è in arrivo una autovettura; un'operazione rischiosa. Provare per credere, un inconveniente per molti automobilisti.

DM.



I cartelli stradali che tolgono visibilità.

(Foto Mor)

## Sagra dei Chiarini

### La festa dei casoncelli

**T**utto esaurito anche quest'anno per la festa della frazione Chiarini che ogni anno presenta la tipicità che accompagna questo appuntamento: i famosi casoncelli della frazione.

Un lavoro che ogni anno porta alla realizzazione di migliaia e migliaia di casoncelli preparati dalle mani esperte di numero-

se massaie della frazione. Tre giorni di grande festa la cui finalità del ricavo è la realizzazione di progetti per la frazione Chiarini.

Anche quest'anno sono stati numerosi i giovani che hanno collaborato alla riuscita della manifestazione affiancando le storiche presenze che da molti anni sono

protagoniste di questa sagra conosciuta ed apprezzata per la sua vivacità, in spazi purtroppo sempre più esigui rispetto alla numerosa partecipazione.

Danilo Mor



Le movimentate operazioni per la preparazione e la cottura dei casoncelli.

(Foto Mor)

**CIPRIA & CANDOR**

PROFUMERIA  
BIGIOTTERIA  
TABACCHI  
LOTTO

Viale Europa  
Tel. 030.9960765

**ARMERIA  
MONTECLARENSE**

CACCIA  
& PESCA

Via Trieste, 136  
Montichiari (BS)

STEFANO FOSCHETTI  
333.2366754

## galetér

COLAZIONI  
PANINI & PIADINE  
APERITIVI - DRINKS  
FRUTTA & FRULLATI

Giornali - Libri  
Musica - Giochi - Arte

Da lunedì a venerdì 17-24  
Sabato - Domenica 8-24  
Martedì chiuso

BORGOSOTTO, VIA GUERZONI 92h

Atelier  
Della  
Casa

Creazioni  
- Tende  
- Tendaggi  
- Coprilletto  
- Complementi d'arredo  
- Tende da sole  
- Veneziane

Via Felice Cavallotti, 46  
25018 - Montichiari - Bs  
Tel / Fax 030 964065

**MAGRI  
MAURO**  
PESCHERIA

Dettaglio e Ingrosso  
ARRIVI GIORNALIERI

Via A. Mazzoldi  
Tel. 030.9961829

IL VENERDÌ MATTINA  
PRESENTE AL CENTRO FIERA

USPI Associata all'Unione  
Stampa Periodica  
Italiana

Pulizie di:  
CONDOMINI  
UFFICI  
CANTINE GARAGE  
APPARTAMENTI  
ed altro  
antoatna@libero.it  
334 1123571  
338 2085224

**La scopa magica**  
impresa di pulizie

**MONTICHIARI E DINTORNI...** di Mario Cherubini**Il centenario del nostro aeroporto (1909-2009)**

Prima puntata: a cura di Mario Cherubini

**L**A STRUTTURA AEROPORTUALE DI MONTICHIARI FU LA PRIMA IN ITALIA E LA SECONDA AL MONDO. COSA SI FA PER RICORDARNE IL CENTENARIO? OPERATIVO UN COMITATO DI VOLONTARI. LE ISTITUZIONI SONO ANCORA PARZIALMENTE ASSENTI-APPELLO IN CONFERENZA STAMPA IL 20 OTTOBRE

CICLO "VORREI VOLARE"-PRIMO CONVEGNO A CARPENEDOLO LO SCORSO 10 OTTOBRE - Prossimo appuntamento: Montichiari, Garda Hotel, 18 dicembre. Nel 2009 altri 10 convegni, in vista del grande Air Show del settembre 2009, della posa della prima pietra del Museo della Storia del Volo e dell'Università dei Talenti.

Sono iniziati a Carpenedolo, venerdì scorso 10 ottobre, i convegni del ciclo "Vorrei Volare", programmati dal Comitato provinciale, un gruppo di volontari e giornalisti che stanno curando le manifestazioni legate al Centenario dal 1° Circuito Aereo di Brescia, svoltosi nella brughiera di Montichiari nel settembre 1909. La sala era piena di gente, elevata la professionalità dei relatori, numerose le associazioni ed i rappresentanti politici, militari e civili, provenienti da diversi comuni dell'area. Piuttosto consistente la pubblicità diffusa nei giorni precedenti tramite inviti, volantini, manifesti, speciali Tv, coordinati dagli organizzatori locali: l'associazione Sotto il Cielo dei



La sala del convegno "Vorrei Volare" a Carpenedolo.

Carpini e la rivista Piazza Europa. Fortunati davvero i presenti che hanno potuto visionare la primizia mondiale del film di 13 minuti che racconta alcuni episodi di quello straordinario circuito del 1909, che si svolse nella prima struttura aeroportuale italiana e seconda al mondo dopo quella della francese Reims. Nessuno si è fatto vivo da Montichiari, nonostante gli inviti e le telefonate. "Abbiamo preso altri impegni" è stato risposto alle telefonate degli organizzatori, preoccupati di avere in sala qualche rappresentante del comune dove nel 1909 si svolse quell'evento, pur organizzato dal Comune di Brescia, rappresentato quantomeno a Carpenedolo da un consigliere comunale e giunta bresciana giustificata da una serie di risposte. Amministratori monteclaresi assenti giustificati, per mancanza d'informazione o per disinteresse? Dubito che sia per mancanza d'informazione. Per la loro tranquillità l'ennesima informazione verrà diffusa dal Comitato del Centenario lunedì 20 ottobre, alle ore 11, quando verrà presentato alla stampa nella sede della Camera di Commercio di Brescia, il punto in cui si trova il

progetto "Zeronove-Vorrei Volare", che ha avuto inizio lo scorso dicembre con la presentazione, nel Garda Hotel di Montichiari, del libro "Aeroporto di Montichiari - Una storia del volo lunga 100 anni". Un libro ed un progetto già in parte patrocinati dalla Provincia di Brescia, dal Comune di Montichiari, da Aeroporti del Garda, dall'Aero Club di Brescia, dai Lions Club Brescia Host, dai Rotary di Montichiari e da numerose altre aziende private. I loro rappresentanti erano presenti a quel convegno ed anche loro se ne andarono con il libro gratuito sotto braccio, come tutti gli altri ospiti, contenti di avere in mano una storia dettagliata del loro aeroporto, primo in Italia, secondo al mondo. Ma dopo quell'omaggio sono state davvero poche le personalità politiche che si sono mosse a favore di un sostegno concreto al Centenario. Alcune promesse sono svanite in bolle d'aria e di veleno. Al convegno di Carpenedolo si è levata alta la voce del parlamentare europeo Franco Ferrari che porterà l'iniziativa "Zeronove-Vorrei Volare" a Bruxelles ed in Regione Lombardia "poiché merita di essere inserita nei programmi di Expo 2015", ha dichiarato. Il consigliere Francesco Patitucci lo ha ribadito nel consiglio comunale di Brescia, in riunione straordinaria per l'aeroporto. E l'amministrazione comunale di Montichiari? Come intendere procedere dopo il patrocinio cartaceo del luglio 2007? La sua grande occasione sarà nel convegno "Vorrei Volare" fissato al Garda Hotel di Montichiari il prossimo 18 dicembre, inizio ore 18. Verranno invitati anche i consoli di Francia, Repubblica Ceca e Stati Uniti, già presenti nel 1909 a Montichiari con una loro prestigiosa presenza. Per ora si continua e si vola alto, con i volontari ed alcuni sponsor. Ma una buona Amministrazione comunale non dovrebbe interessarsi della sua storia locale? Non dovrebbe essere lei ad invitare e ricevere gli ospiti stranieri? La risposta nella prossima puntata de "Il Centenario".

**Novembre magico  
al Garden Shop Pasini**

Aperte le iscrizioni per un corso gratuito

**L**Il Natale è ancora lontano, ma pensare per tempo ad un regalo floreale e realizzarlo con le proprie mani è ora possibile. Al *Garden Shop Pasini* sono aperte le iscrizioni per un corso gratuito per creare le tue composizioni di Natale.

Basta dare un'occhiata nell'ampio *show room* per trovare soddisfazione dalle piante da frutto a quelle di appartamento, dai fiori freschi a quelli recisi, piccoli e grandi, di varie dimensioni, oltre ai tanti bellissimi bonsai. Gardenie, orchidee, gerbere, azalee e molto altro sono i prodotti straordinari che l'azienda monteclaresense mette in vendita per una clientela che si dimostra giorno dopo

giorno sempre più numerosa. L'idea di Andrea e Valentino Pasini è per rendere ancora più felici i clienti con questa straordinaria opportunità che vi permette di apprendere i segreti in materia, così da poter fare bella figura con il vostro regalo personalizzato.

*Siamo convinti* - affermano Andrea e Valentino - *che quest'idea avrà successo, in fondo è davvero un'occasione unica per cimentarsi con fiori e piante, sotto la guida dei nostri esperti che sapranno consigliare e suggerire le essenze migliori per un acquisto azzeccato.*

Per informazioni ed iscrizioni rivolgersi al *Garden Shop Pasini*, tel. 030 964032.



La famiglia Pasini vi attende al Garden.

(Foto Mor)

**Festa della classe 1953**

Sabato 25 ottobre

**D**opo lo scoppettante festeggiamento dei 50 anni, la classe 1953 si ripropone per i 55!!! La serata è stata fissata per SABATO 25 OTTOBRE al Ristorante IL BARATELLO.

Siamo certi di ritrovare la stessa bella compagnia dell'ultima volta, e trascorrere con allegria e cordialità una bella serata.

Per motivi organizzativi siete pregati di confermare l'adesione entro MARTEDI' 21 OTTOBRE presso il coetaneo LIDIO SABBATOLI, il Figaro della classe, presso il negozio in via A. Mazzoldi a Montichiari.

Vi aspettiamo sempre numerosi.

Gli organizzatori

Rodella

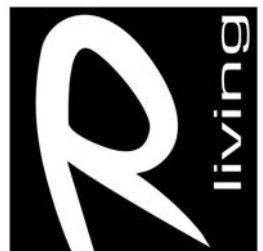

**STUDIO E  
PROGETTAZIONE  
D'INTERNI  
ESPOSIZIONE ARREDI  
DELLE MIGLIORI MARCHE**

**NUOVO NEGOZIO in via Brescia, 120 a Montichiari  
TEL. 030.961293 - FAX 030.9961813**

**PANDA 2 SRL**

**FIAT**

**Vendita  
Nuovo & usato**

Via Cavour 109/111  
46043 - CASTIGLIONE DELLE STIVIERE (MN) P.IVA  
Tel. 0376 639901 - Fax 0376 630346 03143390171

PERSONALE SPECIALIZZATO

OFFICINA FIAT

MULTIMARCHE

**CENTRO  
REVISIONI**

Autorizzazione N. 000048 18-7-2007 C.I. MN/AG6

**Pubblico e privato**

a cura di Giliolo Badilini

# Consolazioni e disappunti

Per motivi "professionali", in queste ultime settimane di tempo buono compio gradevoli passeggiate quotidiane, a volte mattina e pomeriggio, nel raggio di un chilometro da casa.

Verso il centro le mete più lontane finora raggiunte sono la piazza, il duomo e il nuovo municipio. Se invece vado verso il Chiese ed oltre, il nostro girovagare (siamo sempre in due) raggiunge il Centro fiero, oppure si sbizzarrisce nelle quiete vie dei tre villaggi Marcolini, o anche più giù lungo via Galilei, ritornando per la Casa Albergo e il Centro giovanile. Sull'uscio di casa, ispezioniamo i dintorni del centro scolastico-sportivo, scuole medie, don Milani, tennis, piscine e caserma della Polizia zigzagando in bicicletta.

Tragitto più volte ripercorso è il viale degli ippocastani di Corso Martiri della Libertà, è qui mi diletto a raccogliere esemplari delle lucide castagne che rotolano dai ricci. Queste esercitano un particolare fascino nel mio accompagnatore: ne tiene una per ogni manina, girandola e rigirandola fra le dita con instancabile ammirazione.

Devo pensare che in questa faccenda delle castagne ci sia qualche trasmissione ereditaria; anch'io, infatti, da sempre non resisto all'attrazione di questo intrigante frutto amaro, tanto seducente per sfumature di forme e per la fresca buccia lucente. Ne raccoglio all'inizio della scuola e le tenevo sulla cattedra fino ai mesi del-

l'inverno, oppure appendevo ricci semiaperti, esposti agli alunni, quasi in una permanente osservazione del frutto nel momento di uscire alla luce.



Il viale degli ippocastani.

(Foto Mor)

La sera la passeggiata si inoltra preferibilmente fra le case del secondo villaggio Marcolini, nei dintorni della scuola materna e del piccolo parco, dove pure c'è un vialetto di vigorosi ippocastani che già danno frutti. A quell'ora la scuola e le case tacciono, circondate quasi in raccolta protezione dai bellissimi grandi alberi di diverse essenze che ciascun abitante, a proprio piacimento ha messo nel tempo a dimora negli orti e nei giardini. Sono alberi e giardini che rivelano cura e amore, e stupisco sempre con soddisfazione nel constatare la felice riuscita di questi vil-

laggi che pure tanta fatica e qualche sofferenza comportarono ai pubblici amministratori che allora con forza vi credertero.

Così, mentre invisibili nel folto dei rami chiocciano i merli richiamandosi per la notte, mi sento invaso da consolazioni varie che trasmetto con voce sommessa -quasi mi capisse- al mio attentissimo ascoltatore.

Consolazioni, nel camminare piano piano per le strade del mio paese, raccontando via via a lui e a me stesso delle molte opere volute e inseguite dall'impegno di tanti amministratori: dal primo di tanti pozzi in via Marconi, alla Casa Albergo, alle scuole, alle palestre, alle piscine, al castello, al nuovo municipio....

O giù, oltre il fiume, dire della prima combattutissima fatica, il Centro fiero, dove questa mattina ho portato per la prima volta il mio curioso accompagnatore. Ma lui, a mio disappunto, non all'imponenza della grande struttura era interessato, bensì alle centinaia di bellissimi ciclamini che rendono gradevole l'ingresso ai padiglioni fieristici. E ne avrebbe sicuramente fatto strage, solo che lo avessi depresso dal passeggiare accanto a quegli irresistibili colori, dai quali la sua attenzione era massimamente attratta.

9 ottobre 2008

Giliolo Badilini

*La Poesia*

a cura di Giliolo Badilini

**Sensibilità**

*Il cuore di Alberto è uno scrigno  
segreto  
che pochi hanno aperto,  
la mamma e il papà?*

*A me basta uno sguardo,  
una corsa se torna  
per il saluto  
scordato*

*e la gioia di un bacio.*

G.B.

Pontogna, 12 ottobre 2008

**A Montichiari**

## Nuovo maestro della Banda

La prima uscita del nuovo maestro della Banda Cittadina C. Inico di Montichiari è coinciso con un solenne avvenimento: l'inaugurazione del nuovo portale del Duomo realizzato dal nostro concittadino Dino Coffani, in memoria di Mons. Chiarini.

Il nuovo maestro è il professore Massimo Pennati, proviene da Leno ed attualmente dirige anche la banda di Castenedolo.

L'Associazione e tutti i componenti della banda espi-

mono il più vivo ringraziamento al maestro Carlo Righetti per gli anni trascorsi a Montichiari e per l'ottimo lavoro svolto con un evidente impulso alle prestazioni della banda con concerti sempre seguiti da un folto pubblico.

Avremo modo di approfondire l'attività della banda e dei programmi dell'Associazione per il prossimo anno durante la festa di S. Cecilia, l'appuntamento annuale dei musicanti.

Danilo Mor



Il nuovo maestro Pennati mentre dirige la Banda.

(Foto Mor)

**Treccani**  
Pavimenti, rivestimenti, caminetti, stufe, idromassaggio, accessori bagno  
Via Brescia, 186/G - 25018 Montichiari (BS)  
Tel. 030.964412-030.9650715 - Fax 030.9650715

IMPIANTI ELETTRICI CIVILI E INDUSTRIALI  
AUTOMAZIONE CANCELLI  
IMPIANTI ANTENNE TV  
IMPIANTI ALLARMI

**Soldi** snc

Via E. Fermi, 20 - 25013 Carpenedolo (Bs)  
Tel. 030 969282 - Fax 030 9983215  
P. IVA e Cod. Fisc. 01924070988  
info@soldimpianti.it - www.soldimpianti.it

PRODOTTI TIPICI CAMPANI  
**IL BUFALIN**  
LE SPECIALITÀ DELLA CAMPANIA  
• MOZZARELLE - CACIOCAVALLO  
• FRUTTA E VERDURA  
• SALUMI NAPOLETANI  
• PASTA TIPICA - VINI D.O.C.  
• TARALLI - FRESELLE  
PANE A LEGNA  
PRODOTTI FRESCHI  
ARRIVI MARTEDÌ E VENERDÌ  
Viale Europa, 11D - Montichiari (BS)  
Tel. 030.9650652 - Cell. 339.3054241

CENTRO DI IGIENE ORALE E PREVENZIONE  
Studio associato

**Ghorsi Dott. Omar  
Dolci Dott. Diego**  
Via S.Giovanni, n. 58  
25018 Montichiari (Bs)  
Tel. e Fax 030.96.21.68  
*Regalati un sorriso!*

**HELP CASA**  
Tel. 030 9960849  
**ZANZARIERE  
TENDE DA SOLE  
SERRATURE - TAPPARELLE  
VENEZIANE - CASSEFORTI**  
Per urgenze telefonare al  
**336627734 - 3484900106**  
Montichiari via Ten. Pastelli, 19 - Tel. 030 9960849

I.P.

dal 16 ottobre al 03 novembre

**TRONY**

**NON CI SONO PARAGONI.**

**TRONY**

[www.trony.it](http://www.trony.it)

**HI-TECH**  
COLLEZIONE AUTUNNO/INVERNO



32 pollici LCD  
HD READY  
Decoder digitale  
terrestre integrato

L'ESTENSIONE  
DI GARANZIA  
FINO A 3 ANNI  
ESTENDO  
DOMESTIC ASSISTANCE

**499**

**SAMSUNG - LE32A336**  
Tv LCD 32" 16:9 formato cinema, HD READY, risoluzione 1366x768 pixel, contrasto dinamico 7500:1, decoder digitale terrestre integrato, audio stereo, 2 HDMI, ingresso PC, predisposto per SAMSUNG-CAM + ESTENSIONE DI GARANZIA FINO A 3 ANNI



Monitor LCD 8,9"  
HDD 120 Gb

acer

**389**

**ACER - ONE A150X**  
Pc ultraportatile con processore Intel Atom N270, RAM 1GB, HDD 120 Gb, monitor LCD da 8,9" wireless 802.11b/g, webcam, Windows XP



Classe AA  
800 giri  
carico 6 Kg

~~369~~  
**-70 € ECOBONUS TRONY**  
**299**

**BOSCH - WAE16121**  
Lavatrice a carica frontale capacità 6 Kg, centrifuga 800 giri regolabile, classe AA di efficienza energetica e lavaggio, programmi speciali: Macchie, Rapido/Mix, Lana-lavaggio a mano, Delicati/Seta, Riconoscimento automatico del carico, sistema anti allagamento.

**COMPRA ADESSO**  
e paghi da APRILE 2009 fino a 24 rate ad  
**INTERESSI 0%**

Promozione finanziaria valida fino al 03 novembre 2008, si applica a tutti i prodotti presenti nei Punti Vendita e prevede 12 o 24 rate a interessi zero con 1ª rata dopo 6 mesi. Spese istruttoria pratica 6,5% dell'importo finanziato. TAN 0%, TAEG variabile. Importo minimo finanziato 240 € (Esempio: importo finanziato € 1.000, spese istruttoria pratica € 65, inizi a pagare dopo 6 mesi, 24 rate a 44,37 € TAN 0%, TAEG 4,42%). Salvo approvazione della società finanziaria. • Maggiori info sono disponibili nei fogli informativi presso i Punti Vendita e presso i locali aperti al pubblico della società finanziaria. Messaggio pubbl. con finalità promozionali. Fino ad esaurimento sorte. Salvo errori e/o omissioni di stampa. Le foto sono puramente indicative. Tutti i prezzi sono IVA inclusa. Trony declina ogni responsabilità per le eventuali variazioni apportate dalla casa produttrice. I prezzi e le caratteristiche possono variare senza preavviso a causa di errori tipografici e/o omissioni. • Tutti i prezzi sono comprensivi del Eco-Contributo R.A.E.E.

**NUOVO PUNTO VENDITA (di fronte Centro Fiera) AMPIO PARCHEGGIO**  
**LE OFFERTE DEL MESE**  
[www.pennati.com](http://www.pennati.com) - Tel. 030.961108 - Fax 030.9672252